REGNUM CHRISTI

SEMANA *santa*

DOMINGO DE RAMOS

En este día se recuerda la **entrada de Jesús a Jerusalén** en la que el pueblo lo alaba como rey con cantos y palmas. Por ese motivo en la actualidad, las personas que participan en las procesiones, así como los asistentes a misa llevan palmas para que las bendigan.

La liturgia de las palmas anticipa en este domingo, llamado pascua florida, el triunfo de la resurrección; mientras que la lectura de la Pasión nos invita a entrar conscientemente en la Semana Santa de la Pasión gloriosa y amorosa de Cristo el Señor.

Es un día en el que le podemos decir a Cristo que nosotros también queremos seguirlo, aunque tengamos que sufrir o morir por Él. Que queremos que sea el rey de nuestra vida, de nuestra familia, de nuestra patria y del mundo entero. Queremos que sea nuestro amigo en todos los momentos de nuestra vida.

¿CÓMO LO CELEBRAMOS?

La Misa se inicia con la procesión de las palmas. El sacerdote bendice las palmas y dirige la procesión. Luego se comienza la Misa. Se lee el Evangelio de la Pasión de Cristo.

¿CÓMO VIVIR HOY?

Parecernos a esa gente de Jerusalén que se entusiasmó por seguir a Cristo. Decir **"que viva mi Cristo, que viva mi rey..."**

SEMANA santa

LUNES SANTO

Es llamado **“Lunes de Autoridad”** porque Jesús manifiesta ante el pueblo y la naturaleza su poderío.

La liturgia entra al padecimiento de la pasión siguiendo los últimos días de la vida de Jesús. Este día el Mesías vuelve a Jerusalén y se dirige al templo, pero lo encuentra convertido en un mercado, él se enfrenta a los vendedores y los echa del lugar, ***enseñándoles que se trata de un lugar sagrado al que había que respetar, ya que allí se iba a rendir culto.***

El Evangelio refleja el pasaje de la Unción en Betania, en casa de Lázaro, en el que una de las hermanas de éste, María, le unge con costosos perfumes.

¿CÓMO LO CELEBRAMOS?

Hoy la misa es normal.

¿CÓMO VIVIR HOY?

Tratar de pasar un rato de conversación con Él como los hermanos de Betania.

REGNUM CHRISTI

MARTES SANTO

Es llamado **“Martes de controversia,”** porque Jesús se enfrenta con los líderes religiosos de su tiempo. Primero con los sacerdotes y ancianos que cuestionan su autoridad para predicar y hacer milagros. Y luego con los fariseos, quienes le preguntan sobre el tributo y Él responde mostrando una moneda: “Dad, pues al César lo que es del César; y a Dios lo que es de Dios”.

Es el día en el que Jesús anuncia su muerte, causando un gran pesar ante sus discípulos.

La Iglesia nos invita como en una “última llamada” a acercarnos al sacramento de la confesión con el fin de estar preparados para vivir la Vigilia Pascual y el gran acontecimiento de la Pascua. El cristiano debe estar en gracia de Dios para participar con toda la Iglesia del gran banquete de la Eucaristía en la Misa más importante del año.

¿CÓMO LO CELEBRAMOS?

Hoy la misa es normal.

¿CÓMO VIVIR HOY?

Podemos hacer actos expresos de nuestra voluntad de hacer su voluntad. “tuyo soy, para ti nací, ¿qué quieres, Señor, de mí?”; “hágase en mí según tu palabra”.

REGNUM CHRISTI

SEMANA santa

MIÉRCOLES SANTO

La Iglesia Católica se reserva para este día un **momento de penitencia**, en las vísperas de la Pasión de Jesús, es día que nos preparamos con mayor interés para vivir mejor los días del Triduo Pascual.

Es el día en que se reúne el Sanedrín (el tribunal religioso judío) para condenar a Jesús, por lo que es el primer día de luto de la iglesia, en que se celebra el Oficio de Tinieblas, una especie de funeral por la muerte de Jesús.

El Miércoles Santo marca el ***final de la Cuaresma y el comienzo de la Pascua***

La sugerencia es que se recuerde el día en que Judas decide traicionar a Jesús: Él va a vender a Jesús por treinta monedas. Este fue el valor que él estableció para entregar a aquel que en todo era infinito, hasta en su valor...

¿CÓMO LO CELEBRAMOS?

Hoy la misa es normal.

¿CÓMO VIVIR HOY?

Imitar a María: bésale los pies, mide el dolor que a veces tiene por amarte, y busca algún modo cariñoso de tratarle durante el día. Un detalle.

REGNUM CHRISTI

SEMANA *santa*

JUEVES SANTO

El llamado **Día del Amor Fraterno**, se trata del primer día del Triduo Pascual.

En este día los sacerdotes renuevan sus votos de vida para con la Iglesia. También se realiza la bendición de los óleos que se utilizarán en las ceremonias de bautizos, unción de los enfermos y ordenaciones sacerdotales.

También recordamos la traición de Judas, cuando entregó a Jesús con un beso, y la oración en el Huerto de Getsemaní, donde fue aprehendido y después llevado a prisión para interrogarlo durante toda la noche. Este día es de vigilia.

Se conmemora la institución de la Eucaristía en **La Última Cena** y el Lavatorio de pies, acción que nos enseña a servir con humildad y de corazón a los demás. Un claro mensaje de Jesús para servir a nuestros hermanos.

El color de esta celebración es el **blanco eucarístico**, sustituyendo al morado cuaresmal.

¿CÓMO LO CELEBRAMOS?

Durante los oficios de ese día se celebra el lavatorio de pies, y la Eucaristía se reserva en el “monumento”, un altar eucarístico construido ex-profeso, y en la que se mantendrá hasta el oficio del Viernes Santo. Su festejo incluye procesiones desde la madrugada hasta el día siguiente, el Viernes Santo.

¿CÓMO VIVIR HOY?

Es el tiempo de demostrar la humildad y sencillez al prójimo como Jesús lo hizo al lavar los pies a sus discípulos, a tener una actitud de servicio, una conciencia clara de vivir el mandato del amor, y una acción de gracias por la Eucaristía y el Sacerdocio Ministerial

REGNUM CHRISTI

SEMANA santa

VIERNES SANTO

Jesús es enjuiciado, le colocan una corona de espinas sobre su cabeza y le cargan la cruz.

Se recuerda el Vía Crucis, Cristo recorre la ciudad de Jerusalén con la pesada cruz de madera en dirección al Calvario.

A horas del mediodía el Señor es crucificado. Más tarde, para certificar su muerte le clavan una lanza confirmando el fallecimiento.

Ese mismo día Judas, arrepentido de su traición, se ahorca y acaba con su vida.

A la noche, los fieles desclavan el cuerpo de Cristo y lo entregan a su madre, para finalmente enterrarlo en el sepulcro.

La muerte de Cristo en la cruz y su sepultura, constituyen el núcleo central de la Semana Santa.

¿CÓMO LO CELEBRAMOS?

Este día no hay misa, es el único día que no se celebra el Sacrificio Eucarístico. Durante el Viernes Santo se realiza la adoración del Árbol de la Cruz y el Via Crucis.

¿CÓMO VIVIR HOY?

Meditar sobre el sacrificio de Cristo en la cruz para salvarnos del pecado y darnos la vida eterna.

REGNUM CHRISTI

SÁBADO SANTO

Día de la Semana Santa en el que la Iglesia católica **conmemora a Jesús en el sepulcro.**

El sábado Jesús yacía en su tumba para el desconsuelo de los apóstoles que estaban convencidos de que todo había acabado.
Su madre recordaba las palabras del Señor cuando predecía:

"Al tercer día resucitaré".

En este día tiene lugar una de las principales celebraciones religiosas de todo el año: **la Vigilia Pascual,** que se realiza luego de las 6 pm.
La Vigilia es la más grande y santísima noche del año, la celebración antigua más importante y más rica de contenido.
En ella se vela para expresar que los fieles siguen en la espera, en la vigilancia y en la esperanza de la venida del Señor, del cumplimiento del nuevo y definitivo paso con Él.

¿CÓMO LO CELEBRAMOS?

Durante la mañana no hay misa, hasta después de la Solemne Vigilia Pascual, en la que se inaugura la PASCUA con el misterio del TRIUNFO DE JESÚS SOBRE LA MUERTE, ES EL SÍMBOLO DE LA LUZ.

¿CÓMO VIVIR HOY?

La Iglesia está en espera, junto al sepulcro, NO ES SÁBADO DE GLORIA, sino sábado santo de luto.

REGNUM CHRISTI

DOMINGO DE RESURRECCIÓN

Es el día en que Jesucristo **resucita después de la crucifixión.** La fiesta para los cristianos de todo el mundo ha llegado, porque se cumplieron las profecías de que Jesús al tercer día resucitaría.

Esta fiesta determina además el calendario móvil de otras fiestas, incluidas entre ellas la **Ascensión (la subida de Jesús al cielo)** que se celebra 40 días después y el Pentecostés, 10 días después de la Ascensión.

Se renuevan en este día los sacramentos del bautismo y la confirmación.

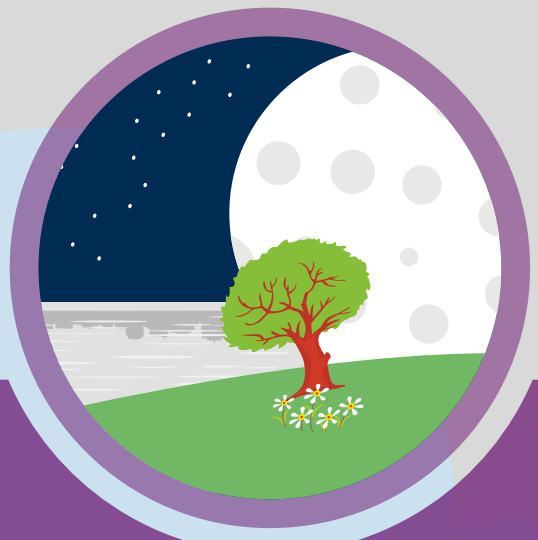

Fueron los primeros cristianos quienes transformaron la celebración de la Pascua judía en la **fiesta cristiana de la resurrección de Jesús de Nazaret,** *celebrada el domingo siguiente a la luna llena, posterior al equinoccio de primavera (21 de marzo).*

¿CÓMO LO CELEBRAMOS?

Es la finalización de la Semana Santa. La alegría por la Resurrección de Jesús se inicia en la misa de la Vigilia Pascual, la cual se prolonga durante toda la mañana.

¿CÓMO VIVIR HOY?

Imitar a Pedro y Juan, quienes al ver el sepulcro vacío, cambian su desconsuelo por júbilo y corren a comunicar la buena nueva.